vivre

JOURNAL DES PAROISSES DU SECTEUR VIMEU, BRESLE, CÔTE PICARDE

FRIVILLE-ESCARBOTIN
FRESSENNEVILLE
GAMACHES
MERS-LES-BAINS
SAINT-VALERY-SUR-SOMME

TRIMESTRIEL—OCTOBRE 2023—N°96—1,5 € — ISSN 1953-3470

00166

VIVE LA RENTRÉE !

Voici le moment où l'on aimerait entendre : « Quelle joie de retourner à l'école et retrouver les camarades ! » ou bien « Quelle joie d'apprendre de nouvelles choses intéressantes ! » Hélas, on va entendre plutôt : « La barbe de retrouver les profs et certains copains ! » ou encore : « La barbe d'aller tous les jours à l'école, au collège, au lycée ou au boulot ! » Pourtant, c'est bien le moment de reprendre les activités après le temps des vacances. On ne peut pas vivre éternellement en vacances !

Nous vivons une époque grisante et heureuse, dans un pays sans guerre, avec des boutiques pleines de tout, de l'indispensable comme du superflu… Des publicités nous font rêver, et le superflu nous paraît à force indispensable. Notre époque ne reconnaît plus du tout la valeur du travail, tout le monde pense vacances et loisirs, pense avoir et paraître. C'est pourquoi la rédaction de votre journal *Vivre* a choisi de donner la parole à des travailleurs qui nous disent : « *J'aime mon métier !* »

Ils témoignent pour vous de cette joie qui les habite quand ils sont au travail, de la satisfaction qu'ils éprouvent quand le travail est bien fait et de leur fierté d'avoir vaincu les difficultés parfois.

La rentrée, c'est vraiment le moment de faire des projets et de se donner des objectifs, de prendre de bonnes résolutions. Comme les plus jeunes, taillons nos crayons, retroussons nos manches et goûtons aux joies de voir nos efforts récompensés. Courage à tous, mamans, papas, jeunes et moins jeunes, grands-parents. C'est par le travail qu'on trouve un équilibre dans sa vie. « *L'oisiveté est la mère de tous les vices* », nous répétait ma maman ; elle nous disait aussi : « *Il ne t'est pas permis d'être paresseux* », ou bien encore : « *Le travail acharné arrive à bout de tout.* » Elle voulait nous transmettre l'amour du travail, et elle avait bien raison !

Bonne rentrée et bon courage !

EDWIGE LABESSE,
membre de l'équipe de rédaction

J'aime mon métier !

CAMPS JEUNES : L'ÉTÉ EN IMAGES
PAGE 3

SŒUR SOLANGE : « OUI AUX APPELS DE DIEU »
PAGE 6

INSCRIPTIONS AU CATÉCHISME
PAGE 3

Le Caté
OUI, J'Y VAIS

Dimanche 17 septembre en l'église de Fressenneville, Mgr Le Stang a installé le Père Jean Bosco dans les «3 paroisses Notre-Dame» et Saint-Eloi. Après le message du prêtre à ses nouveaux paroissiens, Denis Vandenbulcke a exprimé au nom des élus des 4 «clochers» leur joie de l'accueillir. Au cours de cette messe, des jeunes ont reçu le sacrement de Confirmation. Vous les rencontrerez dans le prochain journal «Vivre».

Dany DUFOSSE TMCI
DANY DUFOSSE
Maçonnerie générale
Réhabilitation
Depuis 1984
(torchis, patrimoines anciens)
Agencement
ent.tmci@wanadoo.fr
45 rue Marius Briet- 80130 FRIVILLE 03 22 23 27 04

MAGASIN PROXI-CONFORT
SARL ELECTRICITE COTE D'OPALE DUPONCHELLE-BRIET
Vente / Réparation / Electroménager TV
Antennes et Satellites
Electricité Générale
ELECTROMENAGER, IMAGE ET SON
PROXI CONFORT
8, rue Alphonse Daudet - 80230 VAUDRICOURT
Tél. 03 22 30 26 03
www.proxiconfort-vaudricourt.fr

Passiflore
Fleuriste
03 22 26 46 22
59, rue Henri Barbusse
80130 FRIVILLE ESCARBOTIN
Tél. 03 22 26 46 22

Marchio S.A.S
POLISSAGE NICKELAGE CHROMAGE
17, rue Arago- 80531 FRIVILLE
03 22 30 24 04
E-mail : samarchio@wanadoo.fr
Site : www.marchio.fr

CHARCUTERIE
A LA VILLETTE
Christophe & Hélène ANGRAND
72, Rue Isaïe Sellier - FRIVILLE ESCARBOTIN
03 22 30 24 71

Merci
aux annonceurs

Soutien au journal
56487

Résidence Joseph Petit
Maison de Retraite E.H.P.A.D
7, Place Adéodat Gilson - BP 70052 - 80532 FRIVILLE CEDEX
Tél. 03 22 60 35 00 - Fax : 03 22 26 50 15
www.residence-joseph-petit.com - Residence.Joseph.Petit@wanadoo.fr

LES HORAIRES DES MESSES

Du 7 octobre au 17 décembre 2023. L'abbé Yves Loison n'arrivant que début octobre, les horaires de messes de Saint-Pierre en Baie de Somme seront affichés aux portes des églises et sur le site de la paroisse.

Date	Samedi 18h	Dimanche 9h30	Dimanche 11h
7 et 8 octobre	Gamaches	Fressenneville Escarbotin	Mers
14 et 15 octobre	Gamaches	Mers	Fressenneville Escarbotin
21 et 22 octobre	Fressenneville	Mers	Gamaches Escarbotin
28 et 29 octobre	Gamaches	Mers Escarbotin	Fressenneville
Toussaint, 1er novembre	Mardi 31/10 **18h Gamaches**	Mercredi 1er/11 **9h30 Mers**	Mercredi 1er/11, **11h Fressenneville Escarbotin**
Défunts, 2 novembre	**18h** Escarbotin **18h30** Méneslies (pour les 3ND)		
4 et 5 novembre	Fressenneville	Mers Escarbotin	Gamaches
11 et 12 novembre	Gamaches	Fressenneville	Mers Escarbotin
18 et 19 novembre	Fressenneville	Mers	Gamaches Escarbotin
Christ-Roi, 25 et 26 novembre	Gamaches	Mers Escarbotin	Fressenneville
	Temps de l'Avent		
2 et 3 décembre	Fressenneville	Mers	Gamaches Escarbotin
9 et 10 décembre	Gamaches	Fressenneville	Mers Escarbotin
16 et 17 décembre	Escarbotin	Mers Gamaches	Fressenneville

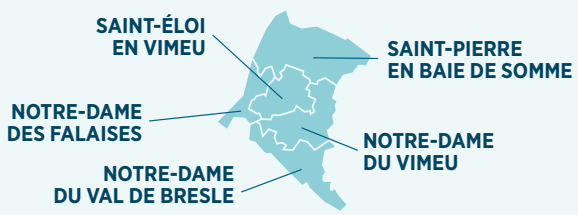

NOTRE-DAME DU VIMEU
Aigneville—Chepy—Dargnies—Embreville—Feuquières-en-Vimeu—Franleu—Fressenneville—Hocquélus—Méneslies—Ochancourt—Valines—Woincourt—Yzengremer.
Curé avec avec l'Équipe de conduite pastorale:
abbé Jean Bosco Kanteng
13 rue Pasteur à Fressenneville
Tél. 03 22 30 30 27
courriel: paroissendduvimeu@orange.fr
Permanences: le samedi de 9h30 à midi.

NOTRE-DAME DES FALAISES
Ault—Mers—Saint-Quentin-la-Motte—Woignarue
Curé avec l'Équipe de conduite pastorale:
abbé Jean Bosco Kanteng,
3 rue Joseph Legad
Tél. 02 35 86 06 47
courriel: ndfalaises@diocese-amiens.com
Permanences: samedi de 10h à midi.

SAINT-ÉLOI EN VIMEU
Allenay—Béthencourt—Bourseville—Friaucourt—Friville-Escarbotin—Nibas—Saint-Blimont—Tully—Vaudricourt.
Curé avec avec l'Équipe de conduite pastorale:
abbé Jean Bosco Kanteng,
29 rue Henri Barbusse à Friville-Escarbotin
Tél. 03 22 30 20 66
courriel: paroisse.saint-eloi@orange.fr
Permanences: le vendredi de 17h à 19h

NOTRE-DAME DU VAL DE BRESLE
Beauchamps—Bouillancourt-en-Sery—Bouvaincourt—Buigny-les-Gamaches—Gamaches—Incheville—Longroy—Maisnières—Oust-Marest—Tilloy-Floriville.
Curé avec l'Équipe de conduite pastorale:
abbé Jean Bosco Kanteng,
19 place du Maréchal Leclerc à Gamaches
Tél. 03 22 26 11 10
courriel: paroissedegamaches@wanadoo.fr
Permanences: samedi de 10 h à midi.

SAINT-PIERRE EN BAIE DE SOMME
Arrest—Boismont—Brutelles—Cayeux-sur-Mer—Estrebœuf—Lanchères—Mons-Boubert—Pendé—Saigneville—Saint-Valery-sur-Somme.
Curé avec avec l'Équipe de conduite pastorale:
abbé Yves Loison,
16 porte de Nevers à Saint-Valery-sur-Somme
Tél. 03 22 60 83 01
courriel: saintvaleryparoisse@gmail.com
Permanences : le samedi de 9 h30 à 11h30.

VOTRE PAROISSE SUR INTERNET ? C'est tout simple : Diocèse d'Amiens > puis cliquez sur Les Paroisses > La vôtre s'affiche sur la carte : clic !

CATÉCHISME : DES PARENTS ET DES ENFANTS TÉMOIGNENT

L'éveil à la foi s'adresse aux enfants de 3 à 6 ans, et le catéchisme aux enfants à partir de 7 ans.
Les inscriptions sont encore possibles.

PAROLES D'ENFANTS

– Lucie. « J'ai aimé les rencontres avec d'autres enfants, voir ce qu'ils font comme activités dans leur paroisse et leurs animateurs. J'ai aimé les messes animées par de nouveaux prêtres, les rencontres avec les enfants de mon équipe tous les quinze jours : ça nous permettait de parler de Dieu entre nous, ce qui est compliqué au collège. »

– Maïly. « Ce que j'ai aimé dans le catéchisme, c'est la rencontre avec d'autres personnes. Apprendre et découvrir la vie de Jésus qui peut nous aider et nous guider. Savoir que l'on peut parler sans que l'on soit jugé, en pensant et en priant. »

– Charlotte. « Le catéchisme, c'est apprendre beaucoup de choses sur la vie de Jésus et des saints. C'est comprendre la valeur du partage et de la tolérance et ça m'apprend aussi à être raisonnable. On s'est fait des amis ; Bénédicte et les sœurs sont super sympas. On s'y amuse bien et on fait même des créations. »

– Eugénie et Gonzague. « Le caté nous permet de faire une pause dans notre vie de collégiens. Au fil des années, on a rencontré d'autres enfants avec lesquels on échange sur notre foi chrétienne. On forme un groupe. Ces moments d'échange nous aident à mieux comprendre la vie de Jésus, à nous interroger sur nous-mêmes et à sentir que Dieu est à nos côtés et qu'il nous accompagne dans notre quotidien, dans nos moments de doute. On aime beaucoup les temps forts qui sont l'occasion de belles rencontres. Tous ces moments de partage et de convivialité nous guident sur notre chemin de chrétiens. »

– Saori. « Le catéchisme m'a permis d'apprendre plein de choses de l'histoire. J'ai découvert que je n'étais pas isolée dans ma foi. J'ai répondu oui pour être servante d'autel. J'ai pu recevoir le baptême à 12 ans et la communion. Vivement l'an prochain que je retourne au pèlerinage de Lourdes avec les jeunes du diocèse. »

ET DU CÔTÉ DES PARENTS…

– « Même si, parfois, on arrive avec des pieds de plomb, parce que ça commence à 9 h 30 le dimanche, avant la messe de 11 h, on repart regonflés ! »

– « Cela nous permet de redécouvrir notre "ancien caté" autrement. J'ai oublié plein de choses et il y a aussi beaucoup de choses que je ne savais pas ! »

– « À la maison, on peut en discuter avec nos enfants qui réfléchissent aussi sur le même thème et donc mieux répondre à leurs questions. »

– « Dans notre vie mouvementée, cela nous permet de nous poser un peu et de réfléchir entre adultes à toutes ces questions sur Dieu, Jésus-Christ, la messe, la vie… »

IL EST TOUJOURS TEMPS DE S'INSCRIRE !

Paroisse Notre-Dame du Val de Bresle (Gamaches)	**Renseignements et inscriptions auprès de :** - sœur Marie Goretti (06 33 23 55 06) - Bénédicte Hamy (03 22 26 82 39)
Paroisse Notre-Dame du Vimeu (Fressenneville)	Catéchèse familiale pour les enfants et jeunes de l'aumônerie avec les parents. **Inscriptions le samedi pendant la permanence d'accueil (de 9h30 à 12h)** au presbytère (13 rue Pasteur à Fressenneville – Tél. 03 22 30 30 27).
Paroisse Notre-Dame des Falaises (Mers-les-Bains)	**Renseignements et inscriptions auprès de :** - Brigitte Wallez (06 10 12 48 96) - Edwige Labesse (06 88 50 37 57)
Paroisse Saint-Éloi en Vimeu (Friville Escarbotin)	**Inscriptions chaque vendredi pendant la permanence d'accueil de 17h à 19h** à la Maison Paroissiale (29 rue Henri Barbusse à Escarbotin)
Paroisse Saint-Pierre en Baie de Somme (Saint-Valery-sur-Somme)	**Notre paroisse propose une catéchèse familiale** pour les enfants dès 6 ans, avec parents ou grands-parents. Dominique Lewalle – Tél. 03 23 33 27 82

Merci

« LE SEIGNEUR FIT POUR MOI DES MERVEILLES »

Ces paroles du *Magnificat* m'habitent ces jours-ci. Oui, le Seigneur m'a comblé et je tiens à vous remercier du fond du cœur. Pour ces six années passées dans le Vimeu, riches de multiples rencontres et amitiés partagées. Pour tous les temps forts et célébrations vécus ensemble, en toute simplicité, au sein des trois paroisses qui m'étaient confiées. Pour le travail missionnaire de tous et de chacun, afin que l'Église grandisse dans le Secteur.

Merci pour cette belle journée du 27 août à Fressenneville : la joie, l'amitié, la fraternité étaient bien là, même si l'éloignement qui sera le mien était évoqué.

Je continuerai à vous porter dans la prière et dans le cœur, particulièrement lors d'un pèlerinage en Terre sainte que je souhaite vivre prochainement grâce à votre générosité.

Béni sois-tu, Seigneur, alléluia !

ABBÉ DOMINIQUE GUILLOT

EN IMAGES

Lourdes : le module de Monique

Quarante-trois femmes et hommes « hospitaliers » – dont douze nouveaux –, ont accompagné trente-sept pèlerins malades ou handicapés.

Au programme du camp-vélo de l'été : découvrir et se découvrir, être ensemble, échanger, se dépasser, aller jusqu'au bout, s'émerveiller, se ressourcer, prier…

« À Lisbonne, nous avons eu la chance et la joie de voir le pape François de tout près ! Et nous retenons surtout ce qu'il nous a demandé de mettre en pratique dans notre quotidien : "Soyez lumineux, écoutez Jésus à travers la Parole et n'ayez pas peur !" »
Marion, Marie et Gabriel (qui s'étaient exprimé sur les Journées mondiales de la jeunesse dans notre journal Vivre, *n° 95, daté de juillet 2023, page 8).*

METOSTOCK
ENVIRONNEMENT • CUIVRE • NEGOCE
Plateforme de regroupement des déchets industriels
Négoce de métaux neufs, cartons et plastiques
ZA du Vimeu Industriel – 10 Avenue du Vimeu Vert
80210 Feuquières-En-Vimeu
Tél. (33) 3 22 61 21 10 – mail : info@metostock.com

Donnez vie à votre projet éditorial avec Bayard Service
editions.bayard-service.com
Éditer son livre !

Couverture • Zinguerie
Bardage • Photovoltaïque
Leclercq COUVERTURE
80520 WOINCOURT
03 22 30 65 04
leclercqcouverture@wanadoo.fr
www.leclercqcouverture.fr

Soutien d'un sympathisant de Friville
55662

BOURGEOIS
BOULANGERIE PATISSERIE
1er prix au concours du meilleur Gâteau Battu 2023
Produits de Fabrication maison
80130 ESCARBOTIN - Tél. 03 22 30 20 45

SARL Patrice CRUSEL
MENUISERIE GENERALE
Neuf & Rénovation
Bois - Alu - PVC
62, rue de Bourseville
80460 WOIGNARUE
Tél. 09 64 13 30 39
patrice-crusel@orange.fr

Valentin
Le spécialiste français en équipements sanitaires grand public et professionnel
www.valentin.fr
4 ZAC du Moulin
80460 FEUQUIERES EN VIMEU

Toute une humanité à l'ouvrage

RÉDACTION PAR L'ASSOCIATION PRÉSENCE-OTPP : CÉCILE LEURENT, VÉRONIQUE DROULEZ ET PÈRE SYLVAIN DESQUIENS. DESSINS : NICOLAS HAVERLAND.

Zoé soupire devant sa copie à rendre pour le lendemain, « c'est dur de travailler ». Sa mère l'entend : « Tu as raison, Zoé, le travail peut être pénible parfois. Il y a même un passage de la Bible, au tout début qui dit que l'homme devra travailler à la sueur de son front… Mais heureusement Dieu continue de nous aimer, de nous combler de talents pour continuer son œuvre de création. »

L'homme et la femme, cocréateurs

Dieu créa l'homme et la femme à son image, il leur confia la terre faisant d'eux des cocréateurs avec lui. Il leur donna de nombreux talents pour travailler avec lui à rendre le monde meilleur. Tous peuvent porter du fruit, chacun à sa mesure, et chacun à sa façon, même dans des circonstances difficiles. Dans le livre de la Genèse (37), on lit l'histoire d'un homme, Joseph, vendu par ses frères, devenu le second du pharaon d'Égypte après bien des épreuves. Par son travail, il a su faire profiter tout son entourage de ses dons de sagesse, de conseil, de gestion et d'organisation, même dans les pires moments de sa vie. Il s'est toujours confié à Dieu.

Dieu, travailleur et serviteur

Jésus, fils de Joseph, artisan charpentier, fait l'éloge des travailleurs dans ses paraboles[1]. Celles-ci nous montrent Dieu lui-même à l'ouvrage : il est le bon berger qui va chercher sa brebis égarée, le semeur plein d'espérance pour le fruit de sa récolte, le vigneron qui prend soin de sa vigne, la femme qui gère son entreprise familiale, l'infatigable père qui conseille et éduque son peuple, il est le bon Samaritan qui soigne et guérit l'être humain blessé. Avec Jésus, Dieu s'est fait lui-même serviteur, donnant tout, jusqu'à sa propre vie.

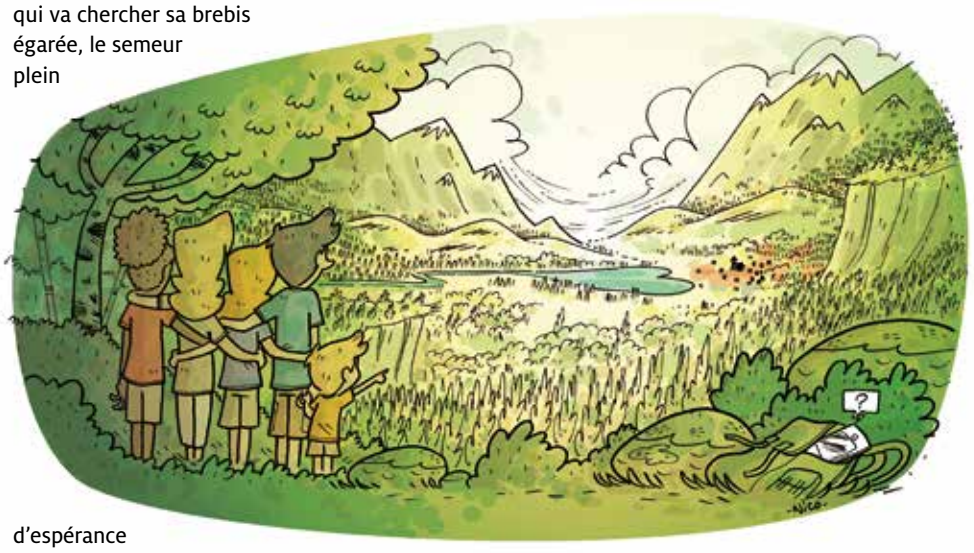

1. Dans les évangiles de saint Mathieu et saint Marc.

> «Quel que soit votre travail, faites-le de bon cœur, comme pour le Seigneur et non pour plaire à des hommes : vous savez bien qu'en retour vous recevrez du Seigneur votre héritage. C'est le Christ, le Seigneur, que vous servez.»
> **Lettre de saint Paul aux Colossiens (3,23-24)**

Travailler, une manière de rendre gloire à Dieu

Les premiers chrétiens pensaient qu'il n'était pas nécessaire de travailler puisque le Christ allait revenir très prochainement. Dans ses lettres, saint Paul rappelle que le travail est donné par Dieu, qu'il est une manière de lui rendre gloire, chacun étant capable de porter du fruit. Frère Laurent de la Résurrection, carme du XVIIe siècle, qui cuisinait pour ses frères moines, disait, non sans humour : «*Il faut travailler doucement, tranquillement et amoureusement avec Dieu (…) Je retourne ma petite omelette pour l'amour de Dieu…*»

Le travail a-t-il un avenir ?

Comment faire passer aux jeunes générations l'idée que le travail peut être source de satisfaction, et pas seulement en espèces sonnantes et trébuchantes ?

« *Tu gagneras ton pain à la sueur de ton front* » (livre de la Genèse 3,19). Voilà une sentence de la Bible qui a bercé des générations pas toujours joyeuses de se plier à cette obligation dure à supporter… Et il est vrai que la notion de « travail-punition » n'avait rien de réjouissant !

Les humoristes et paroliers n'ont pas non plus beaucoup « travaillé » à améliorer la situation ! En effet, depuis « *le travail c'est la santé, ne rien faire, c'est la conserver* » jusqu'à « *je ne veux pas travailler !* » et « *travailler, c'est trop dur !* », nos oreilles n'ont pas été submergées de cet amour du travail bien fait qui animait ma grand-mère !

Le cas de cet enfant qui dans la maisonnée se retrouve seul à devoir se lever tôt pour aller à l'école parce que ses aînés et ses parents sont au chômage n'en finit pas de me hanter… Certes, le chômage a reculé de façon notoire ces dernières années, et c'est très heureux ! Mais l'exemple du travail source d'épanouissement mérite d'être encore développé. Tout comme la notion d'effort, qui a tendance à disparaître, si l'on en croit nos anciens qui se désolent devant des jeunes désœuvrés. Pourtant, le domaine du sport leur est familier et les exemples d'athlètes qui voient « leurs efforts récompensés » devraient les motiver. À ce sujet, voyons dans les prochains Jeux olympiques une occasion de promouvoir ce sens de l'effort…

Travail à partager

Quand on constate que certains sont submergés de travail pendant que d'autres en recherchent désespérément, on comprend qu'on ait beaucoup œuvré ces dernières décennies pour mieux répartir le travail. À l'abbé Pierre qui disait que « *le travail, c'est comme le pain, ça se partage* », Alain Deleu, ancien président national de la CFTC, la centrale syndicale chrétienne, surenchérissait : « *Le travail, c'est comme le pain, ça se multiplie !* » [1]

Il est vrai que l'on entend beaucoup dire que le développement de la technologie nuit à l'emploi. Pourtant, les économistes font l'analyse que si les nouvelles technologies ont pour effet de supprimer certains postes de travail, elles en créent simultanément de nombreux. Et la réalité leur donne raison : le solde entre emplois supprimés et emplois créés est positif.

ADOBE STOCK

Le problème réside dans l'adaptation des salariés par la formation.

Capacité d'adaptation

S'il est un conseil à donner à nos jeunes qui se préparent à entrer dans la vie active, c'est de développer la qualité essentielle à notre époque : la capacité d'adaptation. Il est terminé le temps où l'on entrait dans une entreprise et que l'on y faisait toute sa carrière. Le changement de métier devient la règle. S'il n'y a pas de « *sot métier* » (c'est encore ma grand-mère qui le disait) il y a désormais des « sauts de métiers » ! Ce sont les plus adaptables qui tireront leur épingle du jeu.

Mais alors, me direz-vous, où en est le travail-passion ? Faut-il abandonner l'espoir de se réaliser dans un travail enthousiasmant (et non seulement lucratif) ? Quand j'entends cette question me revient en moi ce conseil qui m'a bien servi au hasard des métiers divers auxquels j'ai été conduit à m'adapter : à défaut de faire ce que tu aimes, fait en sorte d'aimer ce que tu fais !

BERNARD DECLERCQ

1. Alain Deleu, Travail, reprends ta place ! *Chez Fayard (1997).*

« Passe à ton voisin » une foi rayonnante !

Chaque chemin de foi est unique et éclaire l'autre. Au lycée ou à l'université, la conviction d'un jeune peut illuminer les regards sceptiques de ses camarades. Luca, Axelle et Fanta témoignent.

PROPOS RECUEILLIS PAR MARINETTE COUPECHOUX

Luca.

Axelle.

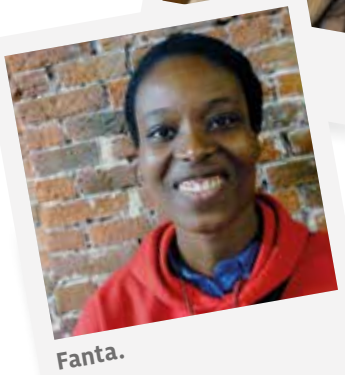
Fanta.

LUCA… IL SUFFIRA D'UN SIGNE

Luca s'est converti il y a un an pour suivre les pas du Christ. « *Ma rencontre avec Dieu s'est opérée grâce à de petits indices,* témoigne le jeune homme. *Alors, je laisse transparaître des signes de ma foi, je mentionne les prochaines Journées mondiales de la jeunesse.* » Sur son sac de cours, il accroche son chapelet : « *Athée, j'avais comme oublié la notion d'un Dieu. Aujourd'hui, j'aimerais qu'on sache qu'il y a encore des personnes qui croient en lui.* » Pour Luca, témoigner signifie être un exemple vivant. Même si ses amis ne sont pas intéressés par la religion, il espère que Jésus touchera leur cœur. « *C'est délicat d'être direct sur ce sujet, vraiment mal vu dans mon université.* » Parfois, le mieux est de faire confiance aux changements que Dieu peut accomplir à travers nous. « *J'avais donné une prière de sainte Catherine de Sienne pour l'Église à un ami… Il était sincèrement touché.* »

AXELLE, LA CONFIANCE EN PLUS

« *On porte un message tellement beau qu'il rayonne sur nous !* », s'exclame Axelle. Sa foi la mène à faire de belles rencontres, guidées par Dieu. « *Lorsqu'on m'interroge sur ma religion, c'est toujours avec bienveillance* », se réjouit l'étudiante lilloise. Mais parler de ses convictions n'est pas toujours évident : « *Si j'aborde le sujet de moi-même, il y a souvent une méfiance qui s'installe, comme une peur d'être jugé.* » Heureusement, même sans mentionner Jésus, elle sent que Dieu forge chacune de ses relations. « *Les amitiés en Christ sont toujours les plus fortes, les plus inspirantes. Ces relations nous apprennent beaucoup sur Dieu et édifient notre foi.* » Soutenue par ses pairs, Axelle témoigne de sa foi avec plus d'assurance. « *On remarque un chrétien à sa façon de vivre et d'agir avec les autres,* estime-t-elle. *Je suis devenue plus confiante, j'ai pris l'habitude de vivre avec foi sans souci du regard de l'autre en classe.* »

FANTA, « UNE PART DE MOI »

« *Autour de moi, tout le monde semble se poser des questions sur Dieu, sans trouver l'occasion pour en parler* », remarque Fanta, 25 ans. Dans un milieu où la majorité des personnes se déclarent athées, « *ma ferveur attire beaucoup de curiosité* ». Les symboles qu'elle porte, comme la croix en tau [*signe et symbole franciscain, inspiré de la dernière lettre de l'alphabet hébreu, en forme de croix*], sont une des premières sources d'interrogations. « *Quand on vient me voir, j'essaie d'expliquer comment prier et comment Dieu agit*, explique Fanta. *Je sais que Dieu passe à travers moi dans ces discussions. Mais aussi lorsque mes amis se confient à moi et qu'ils repartent plus joyeux, comme apaisés.* » Avec ses proches, les conversations prennent systématiquement une dimension théologique. « *Dieu est présent dans ma vie, donc c'est une part de moi qui finit par ressortir dans mes discussions.* »

SŒUR SOLANGE-MARIE : DE GAMACHES À AIRE-SUR-LA-LYS

Il y a dix-neuf ans, en 2004, l'école Sacré-Cœur de Gamaches s'apprête à accueillir une nouvelle religieuse de la congrégation Nicolas Barré. Nous voyons arriver une petite sœur, toute discrète et timide, humble et souriante : Solange.

Née le 2 juin 1934 dans un village du Pas-de-Calais, sœur Solange prend l'habit en août 1957, fait ses premiers vœux en 1959 et prononce ses vœux perpétuels en 1965. Nommée à l'évêché de Rouen avec quatre autres religieuses, elle s'occupe pendant quarante-trois ans de l'entretien, de la cuisine et, avec une autre sœur, sera particulièrement au service de Monseigneur Duval pendant plusieurs années. Puis, c'est le départ pour Gamaches et, très vite, elle trouve sa place dans la communauté, s'occupe de la cantine de l'école et des enfants, de la sacristie, visite des personnes malades et rend de multiples services avec discrétion et simplicité.

COMME UNE MAMAN

Elle est, nous disent les autres religieuses de l'école Sacré-Cœur, comme « *une maman* » ou « *une grande sœur* » qui veille sur la communauté. Si on lui dit qu'elle est ou a été un pilier sur qui Dieu compte, elle reprend avec un petit sourire et un brin d'humour : « *Oh, simplement un pan de mur !* » Sœur Solange, vous qui avez toujours répondu oui aux appels de Dieu, vous voilà invitée maintenant à rejoindre d'autres sœurs âgées à Aire-sur-la-Lys, dans votre Pas-de-Calais natal. C'est un peu un déchirement, vous nous l'avez confié, mais nous

sommes sûrs que vous continuerez à prendre soin de toutes les personnes que vous allez rencontrer et à porter notre paroisse dans vos prières.

« *Elle va nous manquer* », ont commenté les sœurs Marie-Pauline, Marie Goretti et Bernadette. À nous aussi, mais remercions le Seigneur de nous l'avoir laissée pendant dix-neuf ans.

FRANÇOISE DE LARDEMELLE

Sœur Solange, vous qui avez toujours répondu oui aux appels de Dieu, vous voilà invitée à rejoindre d'autres sœurs

Journées mondiales de la jeunesse (JMJ)

LOUISE ET JEANNE NOUS RACONTENT LISBONNE

Le 24 juillet, nous sommes parties en bus aux JMJ de Lisbonne avec le diocèse d'Amiens. À l'aller, nous sommes passées par Lourdes pour faire une pause sur le trajet et nous y avons passé une journée. Au programme, temps de louange avec d'autres nationalités, messe en l'honneur des JMjistes (sous la pluie !) et visite du sanctuaire. Un programme assez chargé mais de beaux souvenirs en tête et des amitiés qui se forment ! Nous sommes reparties de nuit vers le Portugal et sommes arrivées à Boticas, dans le diocèse de Vila Real.

Nous avons été accueillies dans une famille très bienveillante avec nous, notamment pour la nourriture (en quantité largement suffisante) ! Nous avons lié beaucoup d'amitiés avec les paroissiens ainsi que les scouts de Boticas ! Durant cette semaine, nous sommes allés à Vila Real pour célébrer une grande messe rassemblant tous les diocèses étrangers présents dans le même diocèse que nous. Ce fut l'occasion d'échanger avec des Allemands, des Colombiens et bien d'autres, et d'être témoins d'une grande générosité de leur part : nous avons reçu des bracelets divers et variés à plusieurs reprises ! Cette journée nous a marquées, elle fait partie des temps forts de cette semaine !

À la fin de cette semaine, nous avons dû dire au revoir à notre famille d'accueil et à nos amis portugais, et nous sommes reparties pour Lisboa, en passant par Fatima. Dans ce sanctuaire, surprenant par sa taille et par le nombre de pèlerins présents, nous avons pu faire de nombreuses et belles rencontres grâce à notre drapeau français ! C'était très prometteur pour la suite des JMJ !

Le reste de la semaine fut rythmé par la catéchèse, les nuits dans une chambre de deux mille personnes, et les messes à Lisbonne. Nous avons été impressionnées par le nombre de jeunes pèlerins présents lors des messes à Lisbonne ! Surtout les messes avec le pape que nous avons vu de très près ! C'était vraiment incroyable ! Nous étions tous dans la joie et la bonne humeur, à aider les autres, à rire et partager de très beaux moments tous ensemble ! Voir autant de jeunes réunis pour célébrer la messe, et donc le Christ, c'est vraiment motivant pour rentrer dans nos paroisses ! Comme le pape a dit lors d'une des messes – « *Lève-toi !* » –, nous allons nous lever pour aider les autres et l'Église ! Nous allons essayer d'être « *les racines de joie* » de notre entourage comme l'a préconisé le Saint-Père, car « *la joie est missionnaire* » ! Ces paroles, qui nous ont marquées, sont une source de motivation dans notre quotidien parfois décourageant.

Nous avons vécu deux semaines riches en émotions, en souvenirs, qui nous suivront dans notre parcours de chrétiennes catholiques. Un grand merci à toutes les personnes des trois paroisses Notre-Dame qui nous ont permis de vivre cette expérience enrichissante !

LOUISE ET JEANNE VANDENBULCKE

AU SEIN DE LA CATÉCHÈSE FAMILIALE, PARENTS ET ENFANTS CHEMINENT ENSEMBLE

Depuis trois ans, dans le cadre de la catéchèse familiale, la paroisse propose aux parents des enfants du catéchisme et de l'aumônerie de vivre des temps de catéchèse pour les soutenir dans leur rôle de premiers éducateurs de la foi de leurs enfants.

Cette année, il y aura quatre rencontres autour du thème : « Dieu nous parle. » Vaste programme qui animera nos discussions et enflammera nos cœurs !

Évidemment, cela demande toujours un effort de venir à ces rencontres, mais l'intérêt, c'est qu'on peut arriver en famille. Une question que l'on peut se poser : où ai-je la possibilité de parler de Dieu, de la foi, du sens de la vie ? Si le thème vous intéresse, nous vous ferons part dans une prochaine parution de ce journal, de nos échanges entre adultes, car oui, Dieu nous parle !

MARIE-CÉCILE

AVEC LE ROSAIRE, FAISONS UNE PAUSE POUR PRIER

Notre vie quotidienne est souvent trépidante – même celle des retraités ! –, remplie de « choses à faire »… aussi, les moments qui nous permettent de nous poser sont précieux. C'est ce temps de pause spirituelle que nous offrent les rencontres du Rosaire. Prier avec Marie n'est pas réservé aux seuls pratiquants du dimanche, tout chrétien proche du cœur de notre « Mère » du Ciel peut y trouver sa place : la porte est grande ouverte !

Dans notre paroisse, chaque deuxième lundi du mois à 17 heures, une équipe se réunit à tour de rôle dans la maison d'une participante. Dans le livret national fourni chaque année, se succèdent phrases de méditation, chants et une dizaine de chapelets dite aux intentions particulières exprimées ce jour-là. Un évangile est lu à chaque fois, suivi d'échanges. Au fur et à mesure se tissent des liens d'amitié et de confiance qui enrichissent la vie de notre communauté et la rendent plus fraternelle.

Contact : Marguerite-Marie Michel au 03 22 30 73 83

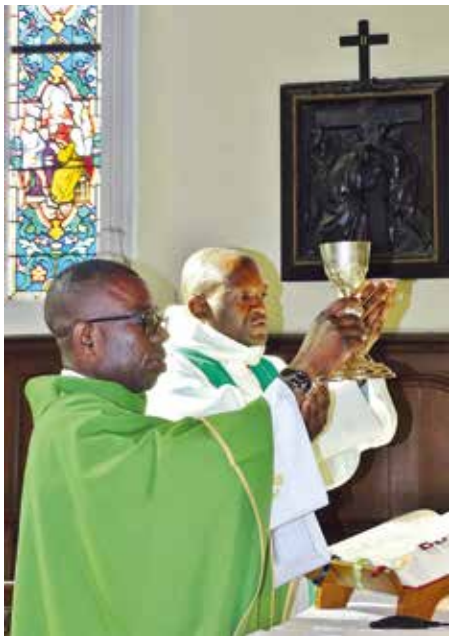

DU MOUVEMENT CHEZ NOS PRÊTRES

Le 20 août, dans une église comble, les pères Didier et Jean Bosco ont rendu grâce pour les cinq années passées avec les paroissiens de Saint-Pierre en Baie de Somme.
Le père Didier est parti pour Le Rheu, en Ille-et-Vilaine, où il a été installé le dimanche suivant par l'évêque de Rennes.
Le père Jean Bosco, quant à lui, a emménagé au presbytère de Fressenneville où le rejoindra bientôt le père Armel Lukini Valentin : tous deux seront au service des trois paroisses Notre-Dame et de la paroisse Saint-Éloi en Vimeu.
L'abbé Yves Loison est arrivé au presbytère de Saint-Valery. Il célèbrera sa première messe en l'église Saint-Martin le dimanche 8 octobre.

PRIÈRE POUR SANCTIFIER LE TRAVAIL

Seigneur, béni sois-tu pour ce travail
que tu me donnes,
pour les dons et les talents
que tu as placés en moi qui me permettent
de l'accomplir.
Apprends-moi à travailler de mon mieux,
pour te plaire et pour la satisfaction de tous.
Bénis sois-tu pour chacun de ceux
avec qui je travaille.
Que ta présence rayonne à travers moi,
les éclaire et les réconforte.
Lorsqu'il y a des tensions,
que je sois un artisan de paix.
Lorsqu'il y a du mensonge, que je parle en vérité.
Lorsqu'il y a des commérages
et de la malveillance,
que j'apporte une parole constructive.
Lorsqu'il y a de la tristesse, que j'apporte la joie.
Et qu'en tout, Seigneur, je cherche ta volonté.

Monastère des Dominicaines Estavayer

PAROISSE SAINT PIERRE EN BAIE DE SOMME
RESTAURATION DU CALVAIRE DU CHANTIER
à Saint-Valery-sur-Somme

Non loin du port de Saint-Valery-sur-Somme, dans le quartier des anciens chantiers de constructions navales se trouve, depuis plus d'un siècle un calvaire en bois appelé « Calvaire du Chantier ».

Il fut érigé sur le domaine de Romain MICHEL, architecte naval de Napoléon, chargé de construire la flotte qui devait envahir l'Angleterre.

En 1994, Messieurs Charles et François-Paul HOLZAPFFEL, les derniers propriétaires, le confient, ainsi que la parcelle de terrain où il est implanté, au diocèse d'Amiens.

Il est alors réparé par un ébéniste valéricain
Monsieur DELOISON, charpentier de marine est chargé d'en façonner la croix et Paul PETIT, artiste peintre local, en restaure la polychromie.

Depuis, malgré l'auvent, il a subi les outrage du temps, la pluie, et autres intempéries l'ont sérieusement abimé.

Afin de le sauvegarder et de lui redonner sa splendeur d'antan, nous faisons appel à votre soutien et à votre générosité pour mener à bien ce projet de restauration.

Le Conseil Économique de la Paroisse St-Pierre-en-Baie-de-Somme vous remercie d'avance pour votre don.

Votre don ouvre droit à une réduction sur le revenu imposable de 66% du montant versé, dans la limite de 20% du revenu.

Paroisse Saint-Pierre-en-Baie de Somme
BULLETIN DE SOUSCRIPTION POUR LA RESTAURATION DU CALVAIRE DU CHANTIER A SAINT-VALERY-SUR-SOMME

Nom - Prénom : Mme, Melle, M : _____

Adresse: N°_____ Rue _____

Code postal : _____ Ville :_____

Fait un don de ☐ **10€** , ☐ **20 €** , ☐ **50 €** , ☐ **ou plus :**_____**€**

☐ en espèces ou ☐ en chèque libellé à l'ordre de :

« Association Diocésaine d'Amiens »

Bulletin et don à retourner à **: Presbytère - 16, Porte de Nevers**
80230 Saint-Valery-sur-Somme

☐ Je souhaite recevoir un reçu fiscal ▶Cochez les cases ☐ selon vos choix

FAUQUET
DECOLLETAGE
ARROSAGE - ROBINETTERIE
BOULONNERIE - AMEUBLEMENT
TÜV CERT ISO 9001 : 2000 Certificat : 01 100 037031
sous-traitance
16, rue de Catigny - BP 4 - 80820 ARREST
Tél. 03 22 60 21 40 - Fax. 03 22 60 21 48 E-mail : fauquet@fauquet-sa.fr

Entreprise GIBBS
Eurl Eric WATBLED
PLOMBERIE - CHAUFFAGE - RAMONAGE
DEPANNAGE & ENTRETIEN CHAUDIERE GAZ & FIOUL
ENERGIES NOUVELLES : POMPES A CHALEUR - PANNEAUX SOLAIRES
ST VALERY/SOMME 80230 tél. 03 22 26 51 84
FORT MAHON PLAGE 80120 tél. 03 22 31 24 77

Boucherie Charcuterie
Chez Jean-Pierre et Corinne Deneux
Chevaline - Volaille
+ Agneau présalé
35, rue de la Ferté
St Valéry-sur-Somme
Tél. 03 22 60 81 29 - Livraison à domicile sur commande

delmerle
MECANIQUE DE L'ALUMINIUM
USINAGE PROFILES et ACCESSOIRES
ZA Baie de Somme
80230 St Valéry sur Somme
Tél. 03 22 60 61 62
www.delmerle.com
delmerle@delmerle.com

Ambulances
DELAHAYE
AMBULANCES - VSL - TAXI
24/7
03 22 26 03 30
Toutes distances - Liaison SAMU
Cayeux-sur-Mer
Lanchères
Saint-Valéry-Sur-Somme
Abbeville

bayard SERVICE
Si vous souhaitez faire paraître une annonce publicitaire...
Contactez notre commercial :
Christophe Randriamaro
06 16 53 63 63
christophe.randriamaro@bayard-service.com
ou Bayard Service
au 03 20 13 36 70

vivre
Rédigé par votre équipe locale avec la participation de Présence-OTPP – Présidente : Véronique Genelle - Rédacteur en chef : père Henri Bracq – Textes et photos : droits réservés. Édité par Bayard Service - CS 12312 - 59654 Villeneuve-d'Ascq Cedex – Tél. 03 20 13 36 60 – www.bayard-service.com – Directeur de la publication : Pascal Ruffenach - Secrétaire de rédaction : Cécile Aubert - Contact publicité : Tél. 03 20 13 36 70. Imprimerie : Presse Flamande (Hazebrouck). Dépôt légal à parution
IMPRIM'VERT Votre imprimeur agit pour l'environnement
LE TRI FACILE BAC DE TRI

J'AIME MON MÉTIER !

ENSEIGNER EST UN DÉFI À RELEVER CHAQUE JOUR

À la veille de la rentrée des classes, une boule au ventre me saisit. Serai-je capable à l'aube de cette trentième année de transmettre ma passion pour les beaux textes littéraires au programme ? En effet, l'enseignement est basé sur la pédagogie qui, au sens étymologique du terme, signifie « conduire l'enfant » vers le savoir. L'élève n'est-il pas celui ou celle que l'on souhaite « élever » vers un idéal ? Or, cela implique de tenir compte de l'autre, de ses affects et de ses affinités.

Aucune transmission ne se fait de manière unilatérale : elle est fondée sur un échange et suppose de tenir compte de la réception de l'élève ou de l'étudiant. Partager ma passion signifie devoir m'adapter à chaque instant et être à l'écoute des remarques mais aussi des silences, souvent éloquents. Ils sont le signe d'un malentendu, d'une compréhension partielle ou erronée.

J'ai la chance d'explorer un champ des connaissances très vaste et varié (littérature française et latine, culture générale, expression écrite et orale…). Susciter la curiosité, l'intérêt des élèves est un défi à relever chaque jour, tant certains textes sont éloignés – par le fond et par la forme – de leurs préoccupations du moment. Quelle belle récompense de susciter des vocations et d'éveiller des consciences, de pratiquer une maïeutique à la façon de Socrate ! À chacun son guide et sa sentinelle…

SOPHIE

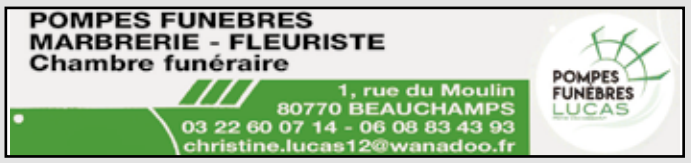

DANIÈLE EST « PRÉPARATRICE COMMANDES » DANS L'INDUSTRIE

« Oui, j'ai plaisir à aller au travail. Déjà, parce que c'est une fierté de gagner sa vie : tout le monde n'a pas la chance de subvenir à ses besoins. J'éprouve aussi une grande satisfaction à me rendre utile. Ma tâche participe à la bonne marche de l'entreprise même si je ne suis qu'un petit rouage. Dans ma journée de boulot, les échanges avec mes collègues, si brefs soient-ils, sont très importants. On passe beaucoup de temps au travail et cette compagnie me manquerait si je restais à la maison.»

Entrer dans la galerie de Benoît…

… c'est se baigner dans un univers serein de couleurs douces, de châteaux, d'églises, de moutons bien tranquilles dans la baie de Somme, de ciels d'un bleu apaisant. C'est un appel au départ avec des bateaux à voiles ou de simples barques posés sur la rive. Ce peintre nous transmet bien sa joie de peindre, son amour du métier de peintre. En fait, il a toujours aimé peindre, dessiner ; dès tout petit en CM1 son enseignante l'avait remarqué. Il a suivi cette inclinaison en fréquentant une école de dessin, les Beaux-Arts de Saint-Quentin dans l'Aisne, pour devenir dessinateur industriel. Mais au bout de vingt-deux ans, il a compris que c'était de la peinture qu'il voulait faire son métier. Un ami lui a donné un conseil qu'il a suivi avec joie : *« Débride-toi ! »* C'est tout de même un défi à soutenir car le métier est semé d'embûches, de soucis de toutes sortes, mais avec méthode, discipline et patience et avec le soutien de son épouse, il a su organiser son temps pour créer et partager avec nous sa joie de peindre ! Merci Benoît.

KÉVIN, MARAÎCHER PAYSAGISTE, TÉMOIGNE

« Dans le contexte culturel actuel, alors qu'on détruit les sols, j'ai fait le choix de la permaculture qui amène à l'amélioration et l'enrichissement de la terre. J'adore mon travail, car je suis en contact avec la nature et je travaille avec elle au lieu de lutter contre elle. Apprenons à laisser faire la nature en ne cherchant pas systématiquement à la contrôler. Ce travail qui me passionne m'apporte la sérénité et la santé ! »

INFIRMIÈRE, C'EST MA VOCATION !

Il y a quelques mois encore, je pensais exercer mon métier d'infirmière parce que je l'avais choisi. Depuis, je me suis ouverte à la vie chrétienne, et j'apprends et découvre un peu plus chaque jour en me préparant au baptême. J'ai compris que je n'avais pas réellement choisi mon métier : être infirmière, prendre soin des autres, c'est ma vocation. Je me souviens, enfant, d'avoir accompagné mon grand-père malade, et je me dis maintenant que le Seigneur a voulu me préparer à ma vocation. C'est d'ailleurs depuis ce moment que j'ai su que c'était ce que je voulais faire – ou plutôt ce que je devais faire.

Être infirmière (ou infirmier), selon moi, c'est un réel don de soi, un engagement envers les autres, envers nos patients et leurs familles. C'est un accompagnement permanent et sincère, rempli de confiance et d'empathie. En exerçant mon métier, je suis reconnaissante d'incarner nombre de valeurs chrétiennes et de les transmettre à mes collègues, mes patients, et leur entourage.

Je souhaiterais terminer par quelques mots que j'ai lus et que j'aime beaucoup, que j'emprunte au pape François : il compare Jésus à un « *médecin qui guérit avec le médicament de l'amour* ». J'y pense régulièrement lors de mes prises en soin, et j'aime penser et affirmer que le thérapeutique ne suffit pas…

EMMANUELLE

TÉMOIGNAGES RECUEILLIS PAR EDWIGE LABESSE, MARIE-FRANCE DARTEY ET SUZETTE CANADA

Un travailleur heureux !

Sébastien Gence, dont l'atelier se situe à Bourseville, est un travailleur heureux !

Toujours à l'écoute pour prendre une commande, toujours souriant, Sébastien Gence nous raconte bien volontiers son parcours. Après dix-sept ans passés dans une entreprise, il se dit qu'il voudrait tenter autre chose et se donne les moyens de réussir ce vieux rêve : devenir polisseur. Il fait donc une formation en 2003, se perfectionne, contacte d'autres polisseurs et, en 2016, il se lance avec l'accord de sa femme qui le soutient dans ce nouveau projet de vie.

Il peut nous dire en 2023, qu'il aime ce beau métier si important dans le Vimeu. Son entreprise, Poli Seb, est maintenant bien connue à Bourseville et le travail ne manque pas avec les nombreuses usines de robinetterie, de serrurerie, de quincaillerie…

« Vouloir, c'est pouvoir ! » dit-on ; c'est bien vrai.

Janou le marin

Janou est marin pêcheur depuis l'âge de 16 ans, autant dire qu'il a passé toute sa vie en mer ! Il a acheté un bateau mais après des années de pêche et à la suite de la mort d'un ami, il a cessé pour faire une pause, puis pris sa retraite, à 55 ans. Les années passent, il a transmis à ses deux fils l'amour de la mer et de la pêche. Et finalement, ils choisissent de vendre le poisson ; c'est alors qu'ils achètent une poissonnerie, puis une deuxième. C'est beaucoup, et… voilà Janou embauché par ses fils pour les aider. Très heureux et fier, il leur rend volontiers service et c'est le bonheur du contact du marin avec le consommateur. Un contact qui lui plaît. D'ailleurs, il ne demande pas « Que voulez-vous ? », il demande « *Qu'est-ce qui vous ferait plaisir ?* », et avec le sourire : le contact avec le client est précieux.

Et si c'était à refaire ? Il répond sans hésiter : « *Bien sûr, je le referais !* »